

dinsdag 17 februari 2015

Marktinfo & MRM Varkenshouderij

Contract- maand	Referentie- week	Open Interest	FHOG-notering		
			Settle	Bied	Laat
feb/15	8	8	1,350	1,330	1,400
mrt/15	12	11	1,450	1,400	1,460
apr/15	16	8	1,440	1,420	1,480
mei/15	20	6	1,480	1,400	1,490
jun/15	25	2	1,500		1,500
jul/15	29	0	1,530		1,620
aug/15	34	0	1,595	1,570	1,620
sep/15	38	0	1,570		1,620
okt/15	42	0	1,560		1,650
nov/15	47	0	1,560		
dec/15	50	0	1,530		
jan/16	3	0	1,550		
mrt/16	12	0	1,570		
jun/16	25	0	1,620		

Optimisme troef op de varkensmarkt. De Duitse VEZG-notering steeg de afgelopen weken met 12 cent. En op de volgende pagina kan u lezen dat de VEZG-prijs morgen mogelijk opnieuw stijgt met 7 cent. En ook op de termijnmarkt wordt deze opwaartse trend doorgetrokken voor de komende maanden. Op het maart- en het april contract werd gehandeld aan 1,45 en 1,44 EUR/kg. Voor het mei-contract was dit 1,48 EUR/kg en het juni-contract zelfs op 1,50 EUR/kg.

Deze noteringen geven eindelijk zicht op een kostendeekkende voeder marge. Inneemen van verkoop-posities op de termijnmarkt zou dus een voldoende voeder marge garanderen. **Dit echter op voorwaarde dat u gelijktijdig uw voederprijs zou vastleggen**, hetzij via uw voederfirma, hetzij via de termijnmarkt.

Alhoewel de daling van slachtaantallen en -gewichten deze prijstrend bevestigen, bevinden deze slachtaantallen en -gewichten zich nog op een relatief hoog niveau. Het lijkt er dus op dat de stijgende spotnoteringen een voorschot nemen op de toekomst. Reden te meer om een gedeeltelijke in dekking te overwegen.

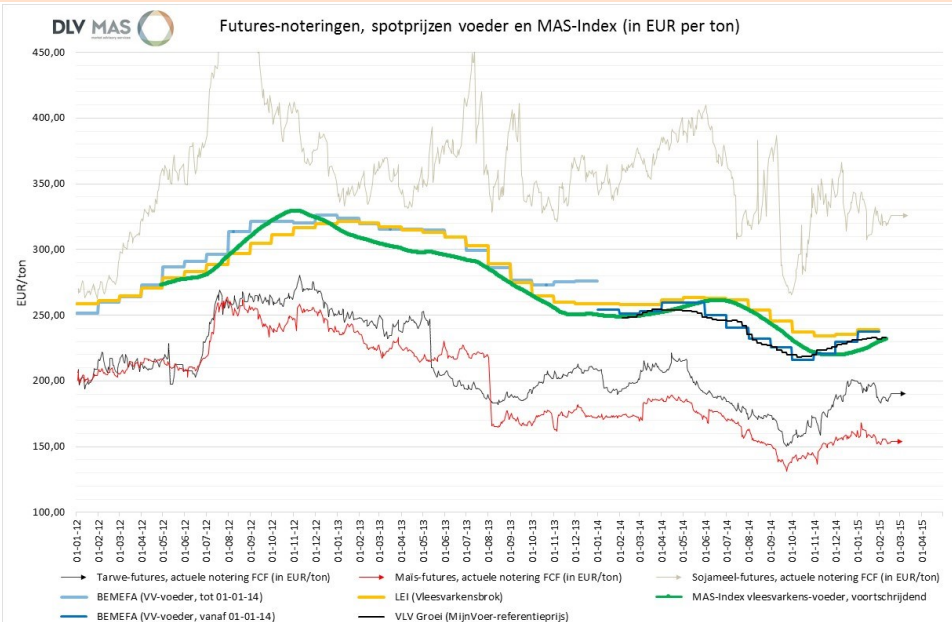

Baktarwe (Matif)	Vervaldag	Laatste prijs in EUR per ton	Open Interest
mrt/15	10-03-15	190,75	89.477
mei/15	11-05-15	192,00	95.834
sep/15	10-09-15	187,75	25.495
dec/15	10-12-15	188,25	68.810

Mais (Matif)	Vervaldag	Laatste prijs in EUR per ton	Open Interest
mrt/15	05-03-15	154,00	10.874
jun/15	05-06-15	162,25	16.321
aug/15	05-08-15	166,00	3.881
nov/15	05-11-15	168,00	7.276

Sojaschroot (CBOT)	Vervaldag	Laatste prijs in US-dollar per short ton	Laatste prijs in EUR per ton	Open Interest
mrt/15	13-03-15	336,70	325,25	81.243
mei/15	14-05-15	329,60	318,39	148.221
jul/15	14-07-15	326,90	315,78	68.042
aug/15	14-08-15	325,70	314,62	13.616
sep/15	14-09-15	324,00	312,98	7.981
okt/15	14-10-15	319,70	308,83	8.785

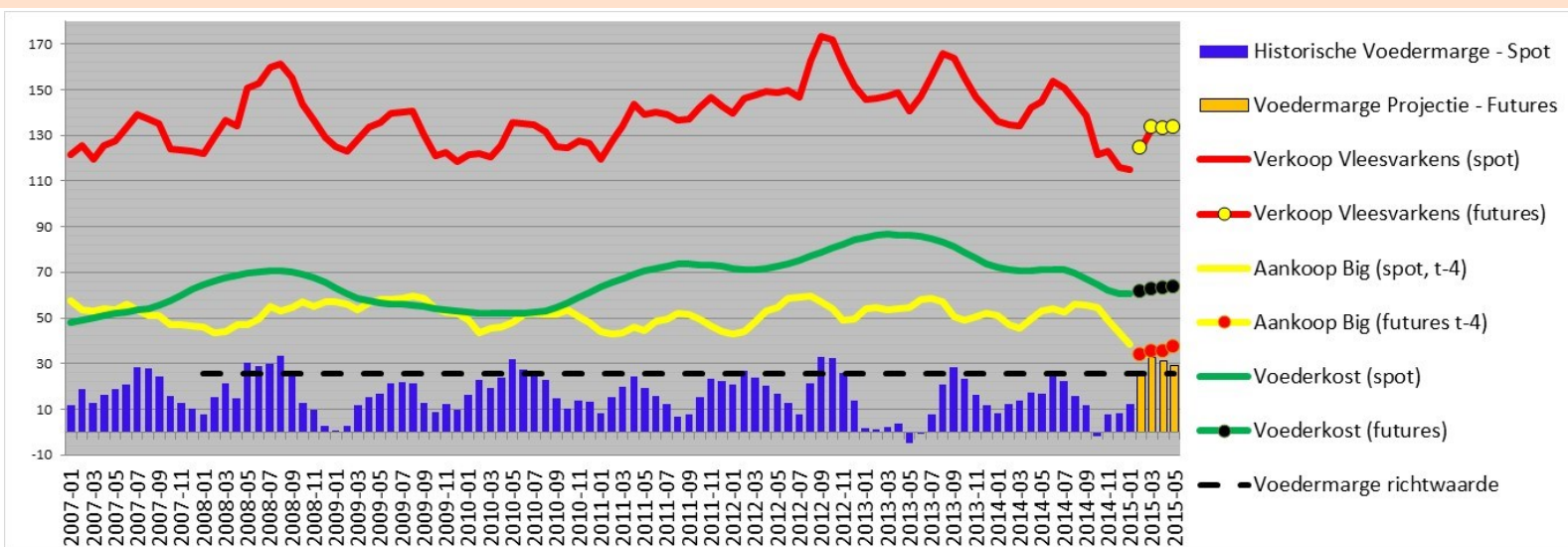

- Indien u deze Nieuwsbrief iedere 2 weken wenst te ontvangen, gelieve te klikken op: [inschrijvingsformulier](#)
- U kan alle Nieuwsbrieven tevens raadplegen op de website van het Varkensloket: www.varkensloket.be
- Op <http://lv.vlaanderen.be> vindt u gegevens over futures van varkensvlees en voeder-grondstoffen, tezamen met de MAS-Index voor vleesvarkensvoeder en de spotnoteringen van BEMEFA en LEI. Elke vrijdagmiddag worden deze gegevens geupdated.

Marktinfo & MRM Varkenshouderij

Internet Schweinebörse van vandaag (03-02-2015)

De Internet Schweinebörse noteerde vandaag op 1,51 EUR/kg (met een prijsspanne van 1,50 tot 1,53 EUR/kg).

Indien we uitgaan van een verwachte spread van 4 cent met de Vereinigungspreis wordt aldus uitzicht geboden op een VEZG-notering van 1,47 EUR/kg. **Dit zou een stijging met 7 eurocent per kg betekenen tegenover de Vereinigungspreis van vorige week.** Het aantal effectief verhandelde varkens bedroeg 66,9% van het aangeboden aantal.

Spread met de Amerikaanse varkensprijs ?

In de figuur hiernaast ziet u dat normaal gezien de Europese termijnmarkt-notering steeds boven de Amerikaanse futures-notering ligt. Dit was echter sinds februari 2014 net omgekeerd. Vandaag is de spread tussen de Amerikaanse en de Europese varkensprijs echter opnieuw positief.

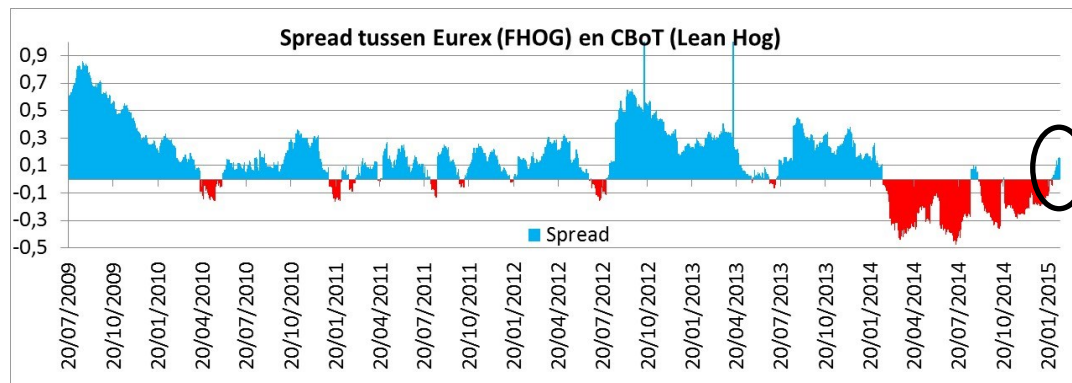

Monitoring van de verschillende noteringen

In de figuur hieronder vindt u enkele noteringen voor varkensprijzen: Danis, Westvlees, VION, Tönnies en de VEZG-notering (vereinigungspreis). Daarnaast wordt eveneens de Internet Schweinebörse en de Eurex Hog-Index (= termijnmarkt) weergegeven. In eerste instantie kan u aan de hand van deze figuur monitoren hoe de termijnmarkt (Eurex Hog-Index) zich gedraagt in vergelijking met de spotprijzen op de fysieke markt. Uit onderstaande figuur blijkt dat de termijnmarkt-index perfect meebeweegt met de belangrijkste noteringen. Hieruit volgt dat de termijnmarkt perfect bruikbaar is om het varkensprijzen-risico te hedgen. Daarnaast kan u ook de mutaties van de verschillende noteringen met elkaar vergelijken.

Prijsverloop afgelopen 10 weken + ISN Schweinebörse

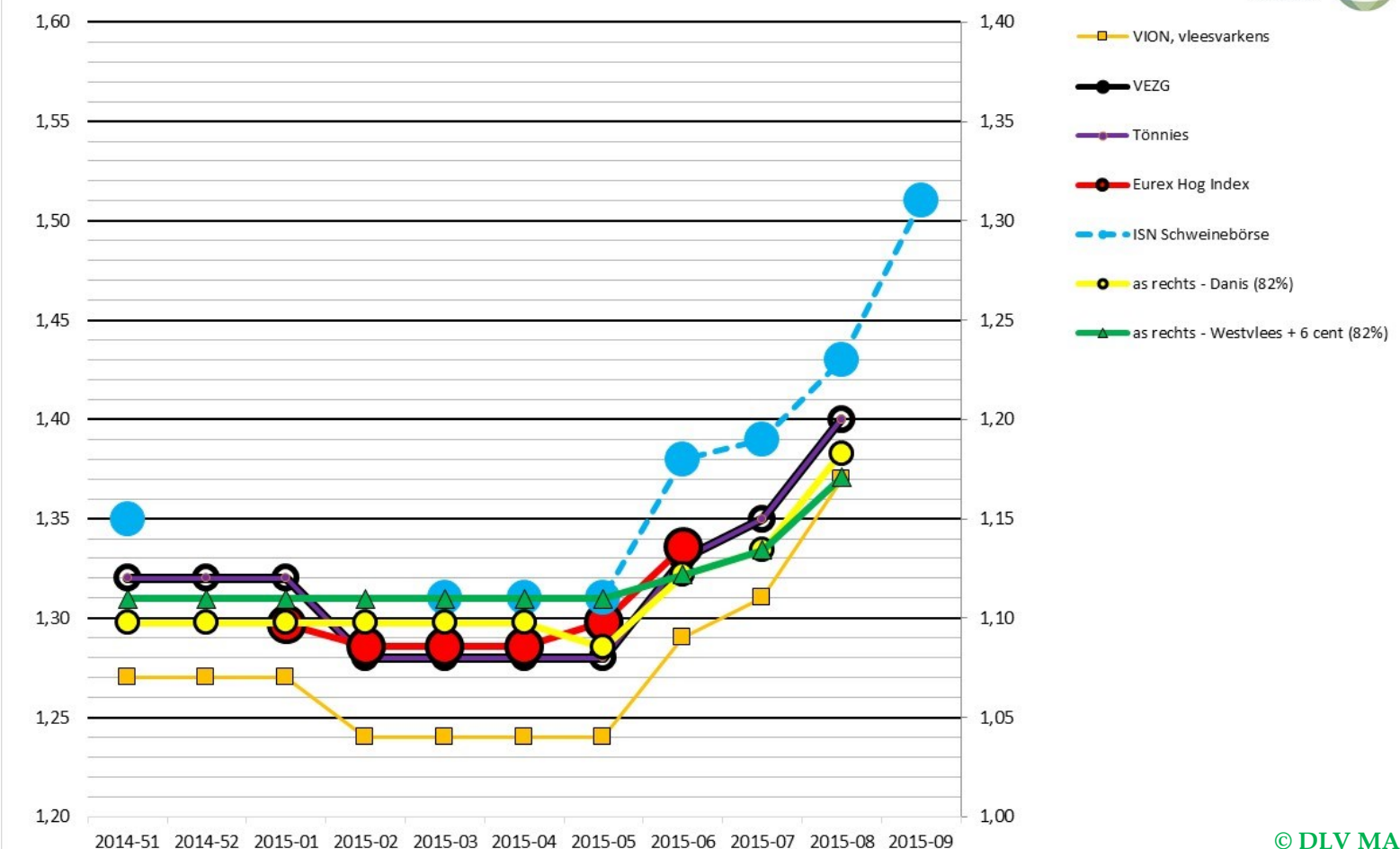

Marktinfo & MRM Varkenshouderij

Spotnoteringen vleesvarkens-voeder

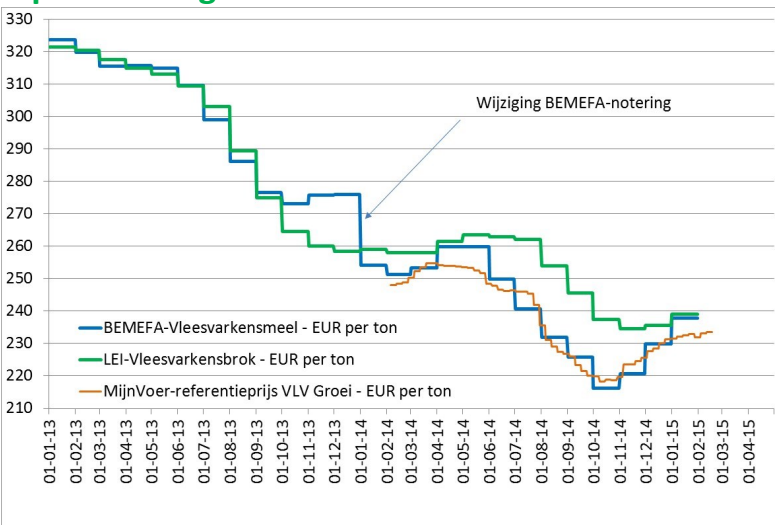

Iedere maand publiceren het Belgische BEMEFA en het Nederlandse LEI hun spot-noteringen van varkensvoeder voor de **voorbij** maand (en). MijlVoer.nl publiceert iedere week zijn "referentieprij".

In de figuur hierlangs worden de BEMEFA-prijs voor vleesvarkensmeel en de LEI-notering voor vleesvarkensbrok weergegeven, net als de MijlVoer-referentieprij voor "VLV Groei".

De BEMEFA-notering kan u raadplegen op de (vernieuwde) [website van de Vlaamse overheid](#). De prijzen van het LEI kan u raadplegen door [hier te klikken](#). En voor de prijzen van MijlVoer kan u terecht op hun website: www.mijnvoer.nl.

Spotnoteringen in vergelijking met de MAS-Index

Indien we de spotnoteringen vergelijken met de MAS-Index wordt duidelijk dat de grootste stijging van de voederprijzen voorlopig achter de rug is. De MAS-Index (dag-notering) is de afgelopen 2 weken opnieuw gestegen tot ± 239 EUR/ton, of een stijging met 7 EUR/ton. De voortschrijdende MAS-Index (rode, gestreepte lijn) noteert momenteel op ± 234 EUR/ton, maar is nog steeds stijgende, alhoewel de stijging wordt afgevlakt. De stijging van de dag-notering geeft echter aan dat de **trend stijgend** is.

Op basis van de futures-contracten in de verdere toekomst (rode bolletjes-lijn) kan u zien dat de MAS-Index eind 2015 op een iets hoger niveau noteert als de actuele MAS-Index (dag-notering).

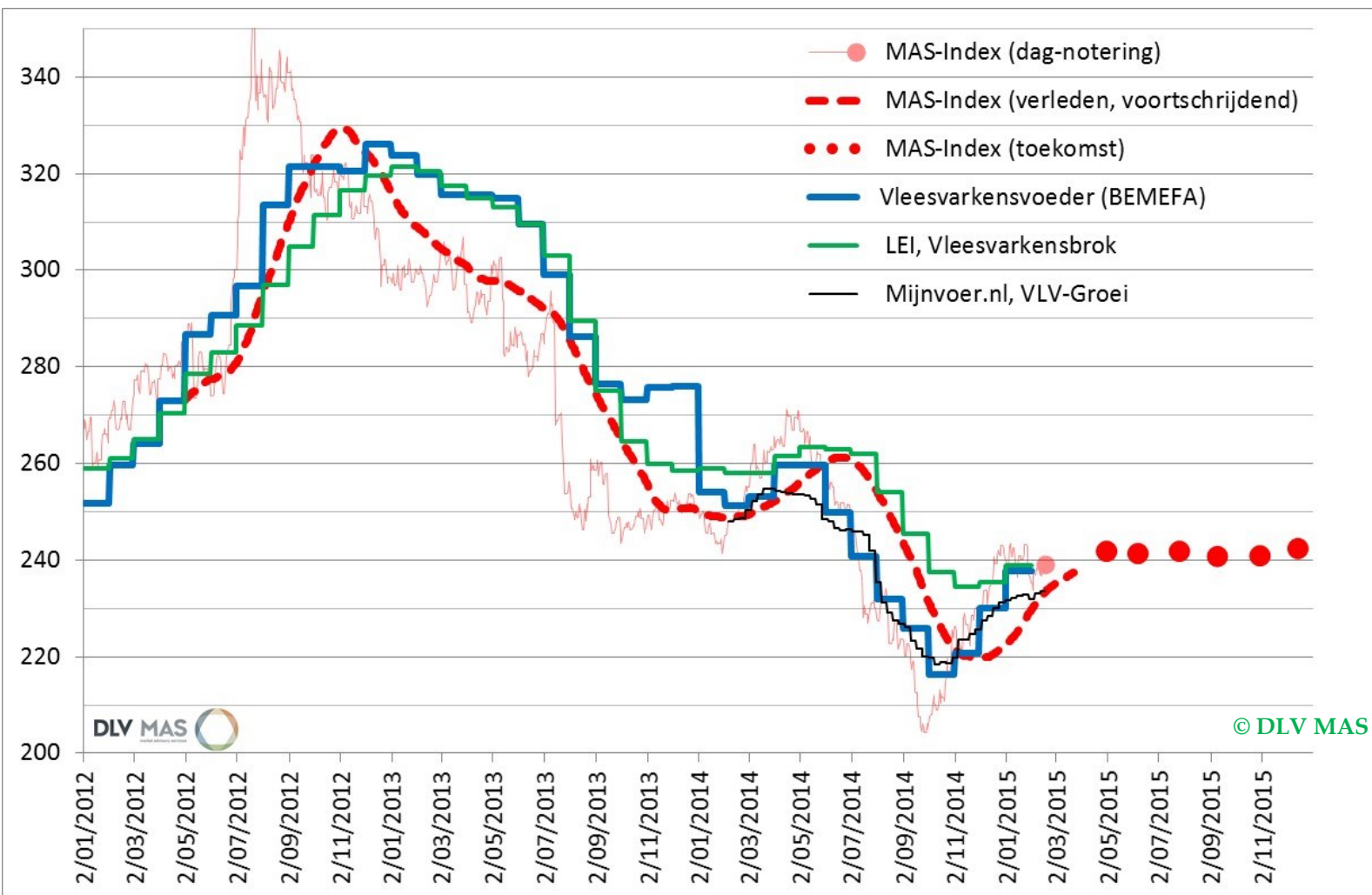

Marktinfo & MRM Varkenshouderij

Slachtaantallen en slachtgewichten in Duitsland

De Duitse markt is voorsnog leidend voor de prijsvorming in België en Nederland. Daarom is het zinvol om te kijken naar de slachtaantallen in Duitsland.

De figuur hiernaast geeft de cumul van het aantal slachtingen voor 2015. De onderste rode (stippel)lijn is het minimum van de afgelopen 6 jaren, de bovenste rode lijn het maximum. Zo zie je dat voor 2015 het gecumuleerd aantal slachtingen zich op een boven-gemiddeld niveau bevindt.

In onderstaande figuur ziet u mooi het cyclische verloop van het slachtgewicht. De eerste weken van het jaar worden getypeerd door hoge slachtgewichten (uitgezonderd 2012, waar we dan ook relatief hoge voeder marges zagen). Voor de periode vanaf week 5 tot week 22 (einde mei) zien we over het algemeen vrij stabiele slachtgewichten, variërend tussen 95,50 en 95,90 kg. Vanaf week 23 beginnen de slachtgewichten te dalen, tot op een dieptepunt, dat zich situeert tussen week 30 en 32 (eind juli/begin augustus). Vanaf dan beginnen de slachtgewichten opnieuw te stijgen. Voor 2014 zien we duidelijk dat de slachtgewichten ongewoon snel en sterk stegen vanaf week 31.

